

SelectLine Auftrag

Version 17

Ausführliche Beschreibung der Änderungen und Neuerungen

© Copyright 2017 by SelectLine Software AG, CH-9016 St. Gallen

Kein Teil dieses Dokumentes darf ohne ausdrückliche Genehmigung in irgendeiner Form ganz oder in Auszügen reproduziert oder unter Verwendung elektronischer Systeme verarbeitet, vervielfältigt oder verbreitet werden. Wir behalten uns vor, ohne besondere Ankündigung Änderungen am Dokument und am Programm vorzunehmen.

Die im Dokument verwendeten Soft- und Hardware-Bezeichnungen sind überwiegend eingetragene Warenbezeichnungen und unterliegen als solche den gesetzlichen Bestimmungen des Urheberrechtsschutzes.

10.04.2017/mk/V1.0

Inhalt

| | | |
|-----|---|---|
| 1 | Allgemein | 3 |
| 1.1 | Adresse kopieren bei Mehrmonitorbetrieb..... | 3 |
| 2 | Stammdaten | 3 |
| 2.1 | Zuschlagsartikel (optional) nur einfügen, wenn Preis = 0 | 3 |
| 3 | Belege und Journal..... | 4 |
| 3.1 | In Auswertung "Offene Belege" Belege in Bearbeitung berücksichtigen | 4 |
| 3.2 | Manuelle Auslagerung ohne Lagerstrategie..... | 4 |
| 3.3 | Übernahme E-Mail-Betreff für Journaleintrag..... | 5 |
| 3.4 | Überarbeitung der E-Mail-Zuordnung..... | 5 |
| 4 | SL.mobile | 6 |
| 4.1 | Rechte für Anzeige von Roherlös und Kalkulationspreis | 6 |

Anmerkung:

Hinweise zu programmübergreifenden Funktionen wie Veränderungen im Setup/Installationsprogramm und zum Drucken/Formulareditor finden Sie in den Dokumenten

- Achtung Update Version 17
- Update Programmübergreifendes Version 17

1 Allgemein

1.1 Adresse kopieren bei Mehrmonitorbetrieb

Das Kopieren von Adressen kann nun auch genutzt werden, wenn der Mehrmonitorbetrieb für SelectLine-Auftrag aktiviert ist.

2 Stammdaten

2.1 Zuschlagsartikel (optional) nur einfügen, wenn Preis = 0

- Artikel: 220068 (with a dropdown arrow and "Zuschlagsartikel" text)
- Mengenformel: (empty text area)
- Preisermittlung: aus den Stammdaten (dropdown menu)
- Buttons: f_x and Formeltest
- Preisformel: (empty text area)
- Einfügemodus: Automatisch (dropdown menu)
- Checkbox: Auch einfügen, wenn der Gesamtpreis des Zuschlags = 0
- Verwendung auf: Eingangs- und Ausgangsseite (dropdown menu)
- Buttons: Ok and Abbrechen

Bei der Definition von Zuschlägen und Zubehör wurde der bisherige Einfügemodus "Immer" in "Automatisch" umbenannt. Bei Zuschlägen gibt es zu diesem Einfügemodus jetzt zusätzlich die Option "Auch einfügen, wenn der Gesamtpreis des Zuschlags = 0". Somit hat man über die Formeln die Möglichkeit zu beeinflussen, ob der Artikel eingefügt wird oder nicht.

3 Belege und Journal

3.1 In Auswertung "Offene Belege" Belege in Bearbeitung berücksichtigen

In den Auswertungen "Offene Belege" können die Belege mit dem Status "In Bearbeitung" optional mit einbezogen werden.

3.2 Manuelle Auslagerung ohne Lagerstrategie

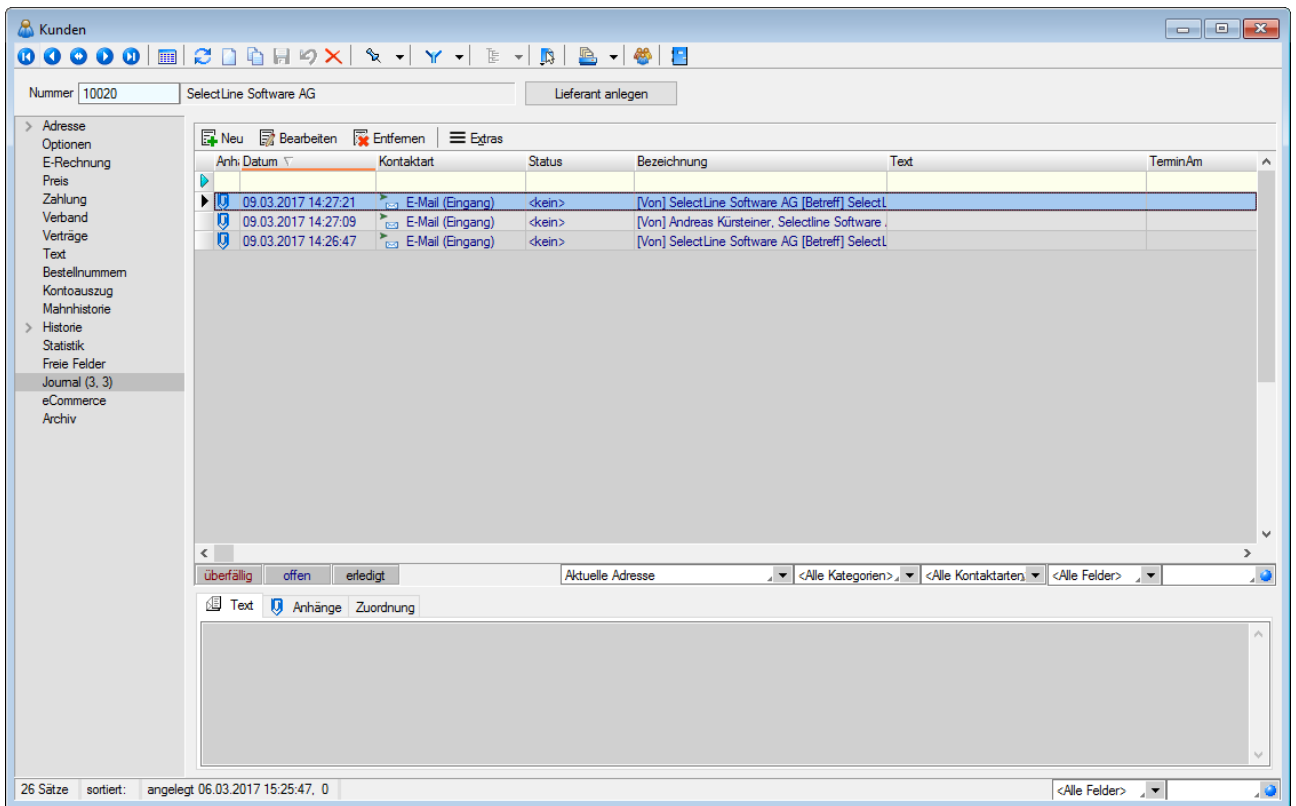

Wird über den Beleg „manuellen Lagerung“ eine Auslagerung vorgenommen, kann über das Deaktivieren der Mandantenoption „Auch für manuelle Lagerungen verwenden“ verhindert werden, dass ein Lagervorschlag entsprechend der Lagerstrategie erfolgt.

3.3 Übernahme E-Mail-Betreff für Journaleintrag

Werden E-Mails per Drag & Drop in das Journal übernommen (aus Outlook), wird als Dateiname der Absender inkl. E-Mail-Betreff in die Journalbezeichnung übernommen.

3.4 Überarbeitung der E-Mail-Zuordnung

Die Zuordnung von E-Mails zu Journaleinträgen von Adressen wurde optimiert. Es wird nun klar zwischen den Funktionen Anlegen  und Anzeigen  unterschieden. Anders als bisher wird beim Anlegen nicht nur eine Adresse vorgeschlagen, zu der eine passende E-Mailadresse gefunden wurde, sondern alle (bisher wurde immer nur die Erste vorgeschlagen). Wurde eine Adresse für eine Zuordnung verwendet, wird diese anschließend nicht erneut vorgeschlagen. Soll eine abweichende oder zusätzliche Adresse für die E-Mailzuordnung verwendet werden, kann diese über „Adresse wählen“ gewählt werden.

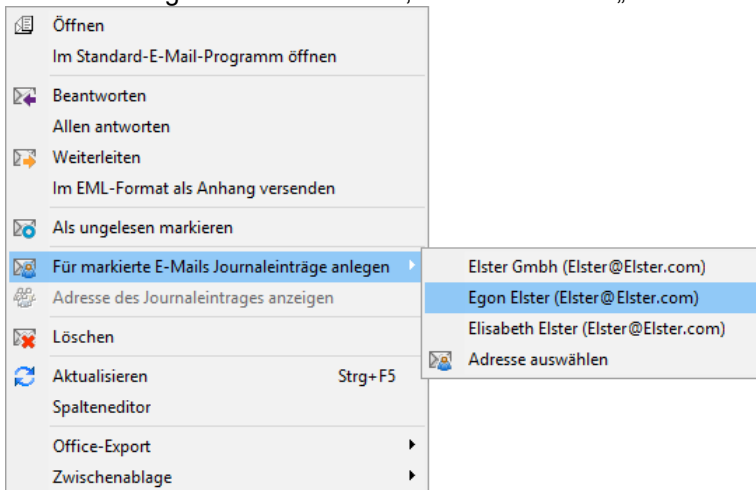

Über „Adresse des Journaleintrags anzeigen“ kann anschließend direkt in die Adresse gewechselt werden. Dabei steht am Anfang der Liste immer die Adresse, der die E-Mail zugeordnet wurde. Durch einen Strich getrennt, werden weitere Adresszuordnungen angeboten.

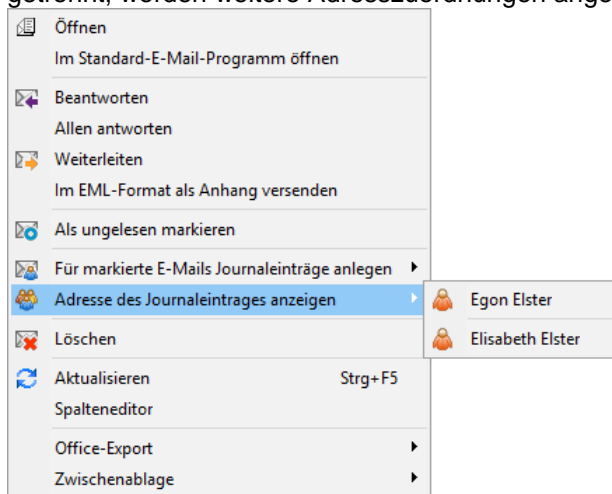

4 SL.mobile

4.1 Rechte für Anzeige von Roherlös und Kalkulationspreis

Es gibt ab sofort zwei neue Rechte. Das Recht zum Anzeigen der Roherlöse und der Kalkulationspreise. Sind die Rechte nicht gesetzt, wird an keiner Stelle in SL.mobile ein Roherlös bzw. Kalkulationspreis angezeigt. In der SL.mobile-API werden die Roherlös- und Kalkulationspreisfelder mit 0-Werten ausgegeben, wenn das jeweilige Recht nicht gesetzt ist.